

Kobylanka, 15.01.2014 r.

Nasz znak:PP.6724.1.2014.OA

USŁUGI PROJEKTOWE
inż. Andrzej Pierścionek
Kunowo 4
73-110 Stargard Szczeciński

dotyczy: budowa przyłącza kanalizacji sanitarnej do dz. nr 495 w obrębie Reptowo, gmina Kobylanka.

Uprzejmie informuję, iż wnioskowana budowa przyłącza kanalizacji sanitarnej do działki nr 495 w Reptowie, zgodnie z art. 50 ustawy o planowaniu i zagospodarowaniu przestrzennym (tj Dz. U. z 2012 poz. 647) w związku z art.29 ust.1 pkt. 20 ustawy z dnia 7 lipca 1994r. Prawo Budowlane (Dz. U nr 207, poz.2016 z późniejszymi zmianami) nie wymaga uzyskania decyzji o warunkach zabudowy oraz o ustaleniu lokalizacji inwestycji celu publicznego.

W przypadku braku obowiązku uzyskania w/w decyzji Urząd Gminy w Kobylance wydaje opinie o zgodności planowanego zamierzenia budowlanego z przepisami dotyczącymi planowania przestrzennego.

W związku z powyższym uprzejmie informuję, iż budowa przyłącza kanalizacji sanitarnej będzie realizowana na terenie działek nr 495 i 207/1 w obrębie Reptowo, dla których stracił ważność miejscowy plan zagospodarowania przestrzennego gminy Kobylanka .

Projektowana budowa w/w przyłącza nie jest sprzeczna z przepisami odrębnymi. W związku z powyższym wyraża się zgodę na wybudowanie przyłącza kanalizacji sanitarnej do w/w działki.

Jednocześnie informuję, że w dniu 11.07.2013 r. przyjęto Uchwałą Rady Gminy Kobylanka nr XXXV/216/13 studium uwarunkowań i kierunków zagospodarowania przestrzennego gminy Kobylanka. Dla działki 495 położonej w obrębie Reptowo, Gmina Kobylanka, w studium przewidziane jest zachowanie istniejącego stanu tj. funkcji mieszkaniowej; w studium strefa (Rp-M1) strefa mieszkalno- usługowa- tereny zabudowy istniejącej i uzupełniającej. Dla działki 207/1 w studium przewidziane jest zachowanie istniejącego stanu tj. funkcji komunikacji drogowej.

Zamiar wykonania przyłącza kanalizacji sanitarnej do w/w działki w obrębie Reptowo jest zgodny z cytowanym wyżej „Studium...” oraz nie jest sprzeczny z przepisami odrębnymi z zakresu planowania i zagospodarowania przestrzennego.

Investor winien przed rozpoczęciem robót uzyskać zgodę zarządcy drogi powiatowej na zajęcie pasa drogowego.

WÓJT
Andrzej Kaszubski

INTEGRALNĄ CZĘŚCIĄ MAPY DO CELÓW PROJEKTOWYCH JEST KARTA REJESTRACYJNA

<p>OBIEKT: obr. Reptowo, dz. 495 Gmina: Kobyłanka Powiat: stargardzki Województwo: zachodniopomorskie</p>	<p>Mariusz Winiarski Usługi Geodezyjne ul. Wojska Polskiego 12/3 73-110 Stargard Szczeciński tel. 514 187 283</p>
<p>SKALA 1 : 500 Układ współrzędnych: 1965 strefa 3 Poziom odniesienia wysokości: Kronsztadt Kierownik roboty:</p>	<p>Włóknik rastrowy wykonano metodą skanowania, kalibracji i przeskalowania rastra nr seryjny woluminu, data pliku pliki: 2018-2013.tif, .dwg wielkość plików KB</p>
<p>Mariusz Winiarski nr upr. 18283</p>	<p>Wykonano w ramach roboty geodezyjnej KERG - 062-2018/2013</p>
<p>Mapę do celów projektowych sporządzono przy wykorzystaniu: 1. mapy zasadniczej w skali 1:1000 sekcje: 341.322.201 2. danych branżowych części uzbrojenia podziemnego 3. pomiaru zieleni wysokiej i pomników przyrody oraz pomiaru innych obiektów wskazanych przez projektanta 4. opracowanych geodezyjnie elementów planu zagospodarowania przestrzennego (linie rozgraniczające, linie regulacyjne, osie ulic)</p>	<p>W zakresie opracowania znajdują się punkty osnowy geodezyjnej nr: brak podlegające ochronie na podst. art.15, art.48 ust.1 pkt 3 ustawy Prawo geodezyjne i kartograficzne</p>
<p>Na mapie do celów projektowych wykazano następujące uzgodnione przez ZUDP projekty sieci uzbrojenia terenu: - 482/2001 - proj. przył. k. - 183/2004 - proj. przył. g. - 298/2005 - proj. przył. g. - 702/2005 - proj. przył. w. g.</p>	<p>Granice i nr działek ewidencyjnych według danych PODGiK w Stargardzie Szczecińskim z dnia: 22.11.2013r. Granice działek w zakresie opracowania są granicami prawnie obowiązującymi. Mapa do celów projektowych wykonana bez ustaleń obciążeń służebnościami gruntowymi. Art. 79 pkt 5 Rozporządzenia MSWiA z dnia 09.11.2011 r. - nie dotyczy</p>
<p>Informacje dodatkowe: 1. — — — — — zakres pomiaru. 2. Redakcja znaków zgodna z instrukcją techniczną K-1 (1979). 3. Mapa nadaje się do celów projektowych w zakresie pomiaru. 4. Stopień kartometryczności mapy do celów projektowych jest zgodny z przepisami instrukcji technicznej K-1 (1979). 5. Wszystkie trwałe obiekty budowlane podlegają wytyczeniu przez jednostkę wykonawstwa geodezyjnego. 6. Nie wyklucza się istnienia w terenie również uzbrojenia, o którym brak było informacji branżowych i nie zostało odnalezione w czasie inwentaryzacji geodezyjnej.</p>	
<p>Uzbrojenie opracowano na podstawie: 1. Danych branżowych - z literą B 2. Pośredniego ustalenia przebiegu aparaturą elektromagnetyczną - z literą A 3. Bezpośrednich pomiarów powykonawczych - bez litery</p> <p>W związku z tym w częściach 1 i 2 nie gwarantuje się kompletności, a dokładność położenia uzbrojenia na mapie może być niższa od dokładności kartometrycznej mapy.</p>	
<p>Aktualność mapy do celów projektowych na dzień: 22.11.2013r.</p>	<p>Mariusz Winiarski Kierownik jednostki wykonawstwa geodezyjnego</p>

OPINIA
Załącznik do decyzji pisma
PP.6424.1.2014.OA
Nr 15.01.2014.
WÓJ
Andrzej Kaszubski

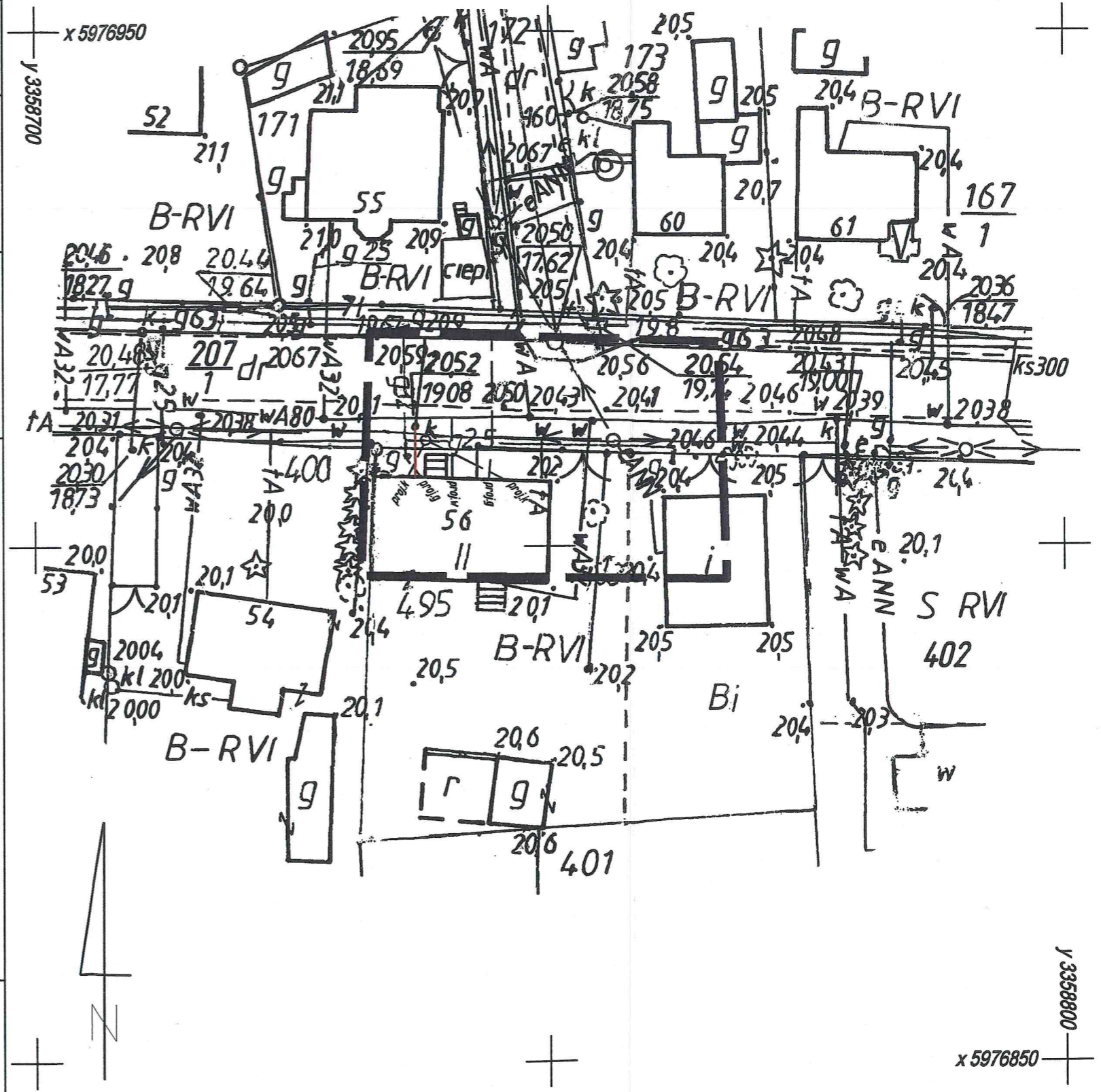

Stargard Szczeciński dnia 21 lutego 2014 r.

DECYZJA nr ZDP – TD – WB – 4219/64 – 1/14

Na podstawie art. 39 ust. 3 ustawy z dnia 21 marca 1985 r. o drogach publicznych (Dz. U. z 2007 r. nr 19 poz. 115 z późniejszymi zmianami), art. 104 Kodeksu postępowania administracyjnego (Dz. U. z 2000 r. nr 98 poz. 1071 z późniejszymi zmianami) oraz uchwały Zarządu Powiatu w Stargardzie Szczecińskim numer 2219/13 z dnia 05 września 2013 roku w sprawie upoważnienia Dyrektora Zarządu Dróg Powiatowych w Stargardzie Szczecińskim do wydawania decyzji administracyjnych, po rozpatrzeniu wniosku złożonego przez:

Pana Andrzeja Pierścionka prowadzącego działalność gospodarczą „USŁUGI PROJEKTOWE inż. Andrzej Pierścionek” z siedzibą w Kunowie pod numerem 4, reprezentującego Gminę Kobylanka z siedzibą w Kobylance przy ulicy Szkolnej 12 w sprawie:

„Lokalizacji w pasie drogowym drogi powiatowej numer 1702Z, tj. działka numer 207/1, obręb Reptowo przyłącza do kanalizacji sanitarnej budynku numer 56 zlokalizowanego na działce numer 495 obręb Reptowo”

§ 1 zezwala się

Gminie Kobylanka z siedzibą w Kobylance przy ulicy Szkolnej 12 na:

1. Lokalizację w pasie drogowym drogi powiatowej numer 1702Z, tj. działka numer 207/1, obręb Reptowo przyłącza do kanalizacji sanitarnej budynku numer 56 zlokalizowanego na działce numer 495 obręb Reptowo. Szczegółowa lokalizacja w pasie drogowym drogi powiatowej numer 1702Z, tj. działka numer 207/1, obręb Reptowo przyłącza do kanalizacji sanitarnej budynku numer 56 zlokalizowanego na działce numer 495 obręb Reptowo została przedstawiona na rysunku numer 1 pt. „Projekt zagospodarowania terenu. Zewnętrzna instalacja kan. sanit.”. Rysunek numer 1 pt. „Projekt zagospodarowania terenu. Zewnętrzna instalacja kan. sanit” został podpisany i opieczetowany.

§ 2

Przy realizacji robót związanych z umieszczeniem w pasie drogowym drogi powiatowej numer 1702Z, tj. działka numer 207/1, obręb Reptowo przyłącza do kanalizacji sanitarnej budynku numer 56 zlokalizowanego na działce numer 495 obręb Reptowo należy zachować poniższe warunki:

1. Wykopy należy zasypywać warstwami o grubości do 20 cm z jednoczesnym zagęszczeniem gruntu zasypowego. Należy uzyskać stopień zagęszczenia gruntu zasypowego i podbudowy zgodnie z PN - S - 02205 " Drogi samochodowe. Roboty ziemne".
2. Pas drogowy należy po zakończeniu robót doprowadzić do stanu technicznego nie gorszego jak przed zajęciem pod roboty.
3. Przed rozpoczęciem robót należy opracować i uzgodnić projekt tymczasowej organizacji ruchu i sposobu zabezpieczenia terenu robót.

§ 3 Uzasadnienie

Osoba upoważniona przez inwestora złożyła wniosek o lokalizację w pasie drogowym drogi powiatowej numer 1702Z, tj. działka numer 207/1, obręb Reptowo przyłącza do kanalizacji sanitarnej

budynku numer 56 zlokalizowanego na działce numer 495 obręb Reptowo, która to lokalizacja została uzgodniona pozytywnie. Zgodnie z art. 126 w zw. z art. 107 § 4 Kodeksu Postępowania Administracyjnego odstępuje się od uzasadnienia decyzji, albowiem uwzględnia ona w całości żądanie strony.

§ 4 Pouczenie

1. Na podstawie art. 40 ustawy o drogach publicznych, Inwestor przed rozpoczęciem prac ziemnych wykonywanych w pasie drogowym winien uzyskać zezwolenie na zajęcie pasa drogowego. Przed przystąpieniem do robót należy wystąpić do Zarządu Dróg Powiatowych w Stargardzie Szczecińskim z wnioskiem o wydanie decyzji zezwalającej na zajęcie pasa drogowego, oraz załączyć zatwierdzony projekt czasowej organizacji ruchu i sposobu zabezpieczenia robót.
2. Zgodę na dysponowanie nieruchomością do celów budowlanych w odniesieniu do drogi powiatowej numer 1702Z tj. działka numer 207/1, obręb Reptowo, będącej własnością Skarbu Państwa może udzielić Starosta Stargardzki.
3. Właściciel urządzenia winien uzyskać pozwolenie na budowę lub dokonać do właściwego organu zgłoszenia wykonania robót budowlanych.
4. Na podstawie art. 39 ustawy o drogach publicznych, jeżeli budowa, przebudowa lub remont drogi wymaga przełożenia urządzenia lub obiektu, koszt tego przełożenia ponosi jego właściciel (Dz. U. z 2007 nr 19, poz. 115).
5. Od niniejszej decyzji służy stronie odwołanie do Samorządowego Kolegium Odwoławczego w Szczecinie za moim pośrednictwem w terminie 14 dni od dnia jej otrzymania.

Wnioskodawca jest zwolniony z uiszczenia opłaty skarbowej za wydanie przedmiotowej decyzji administracyjnej na podstawie załącznika część III kol. 4, pkt 44, pkt 9 do ustawy z dnia 16 listopada 2006 r. o opłacie skarbowej (Dz. U. nr 225 poz. 1635).

Z up. Zarządu Powiatu
Dyrektor Zarządu Dróg Powiatowych
mgr inż. Ryszard Kadryś

Załącznik:

rysunek numer 1 pt. „Projekt zagospodarowania terenu. Zewnętrzna instalacja kan. sanit” –podpisany i opieczętowany.

INTEGRALNĄ CZĘŚCIĄ MAPY DO CELÓW PROJEKTOWYCH JEST KARTA REJESTRACYJNA

<p>OBIEKT: obr. Reptowo, dz. 495 Gmina: Kobylanka Powiat: stargardzki Województwo: zachodniopomorskie</p>	<p>Mariusz Winiarski Usługi Geodezyjne ul. Wojska Polskiego 12/3 73-110 Stargard Szczeciński tel. 514 187 283</p>
<p>SKALA 1 : 500 Układ współrzędnych: 1965 strefa 3 Poziom odniesienia wysokości: Kronsztadt Kierownik roboty:</p>	<p>Włóknik rastrowy wykonano metodą skanowania, kalibracji i przeskalowania rastra nr seryjny woluminu, data pliku pliki: 2018-2013.tif, .dwg wielkość plików KB</p>
<p>Mariusz Winiarski nr upr. 18283</p>	<p>Wykonano w ramach roboty geodezyjnej KERG - 062-2018/2013</p>
<p>Mapę do celów projektowych sporządzono przy wykorzystaniu: 1. mapy zasadniczej w skali 1:1000 sekcje: 341.322.201 2. danych branżowych części uzbrojenia podziemnego 3. pomiaru zieleni wysokiej i pomników przyrody oraz pomiaru innych obiektów wskazanych przez projektanta 4. opracowanych geodezyjnie elementów planu zagospodarowania przestrzennego (linie rozgraniczające, linie regulacyjne, osie ulic)</p>	<p>W zakresie opracowania znajdują się punkty osnowy geodezyjnej nr: brak podlegające ochronie na podst. art. 15, art. 48 ust. 1 pkt 3 ustawy Prawo geodezyjne i kartograficzne</p>
<p>Na mapie do celów projektowych wykazano następujące uzgodnione przez ZUDP projekty sieci uzbrojenia terenu: - 482/2001 - proj. przył. k. - 183/2004 - proj. przył. g. - 298/2005 - proj. przył. g. - 702/2005 - proj. przył. w. g.</p>	<p>Granice i nr działek ewidencyjnych według danych PODGIK w Stargardzie Szczecińskim z dnia: 22.11.2013r. Granice działek w zakresie opracowania są granicami prawnie obowiązującymi. Mapa do celów projektowych wykonana bez ustaleń obciążeń służebnościami gruntowymi. Art. 79 pkt 5 Rozporządzenia MSWiA z dnia 09.11.2011 r. - nie dotyczy</p>
<p>Informacje dodatkowe: 1. — — — — — zakres pomiaru. 2. Redakcja znaków zgodna z instrukcją techniczną K-1 (1979). 3. Mapa nadaje się do celów projektowych w zakresie pomiaru. 4. Stopień kartometryczności mapy do celów projektowych jest zgodny z przepisami instrukcji technicznej K-1 (1979). 5. Wszystkie trwałe obiekty budowlane podlegają wytyczeniu przez jednostkę wykonawstwa geodezyjnego. 6. Nie wyklucza się istnienia w terenie również uzbrojenia, o którym brak było informacji branżowych i nie zostało odnalezione w czasie inwentaryzacji geodezyjnej.</p>	
<p>Uzbrojenie opracowano na podstawie: 1. Danych branżowych - z literą B 2. Pośredniego ustalenia przebiegu aparaturą elektromagnetyczną - z literą A 3. Bezpośrednich pomiarów powykonawczych - bez litery</p> <p>W związku z tym w częściach 1 i 2 nie gwarantuje się kompletności, a dokładność położenia uzbrojenia na mapie może być niższa od dokładności kartometrycznej mapy.</p>	
<p>Aktualność mapy do celów projektowych na dzień: 22.11.2013r.</p>	<p>Mariusz Winiarski Kierownik jednostki wykonawstwa geodezyjnego</p>

 USŁUGI PROJEKTOWE Inż. Andrzej Pierścionek KUNOWO 4 73-110 STARGARD SZCZECIŃSKI tel. kom. 606 692 209	RYSUNEK	PROJEKT ZAGOSPODAROWANIA TERENU ZEWNĘTRZNA INSTALACJA KAN. SANIT.	NR. RYS. 1
	ADRES:	REPTOWO dz. geod. 207/1; 495	SKALA 1 : 500
	INWESTOR	GMINA KOBYLANKA 73-108 KOBYLANKA ul. SZKOLNA 12	DATA 02.2014
	PROJEKTOWAŁ	inż. ANDRZEJ PIERŚCIONEK upr. nr ZAP/0082/F00S/04	
	SPRAWDZIŁ:		
Niniejszy rysunek stanowi element dokumentacji chronionej prawem autorskim			

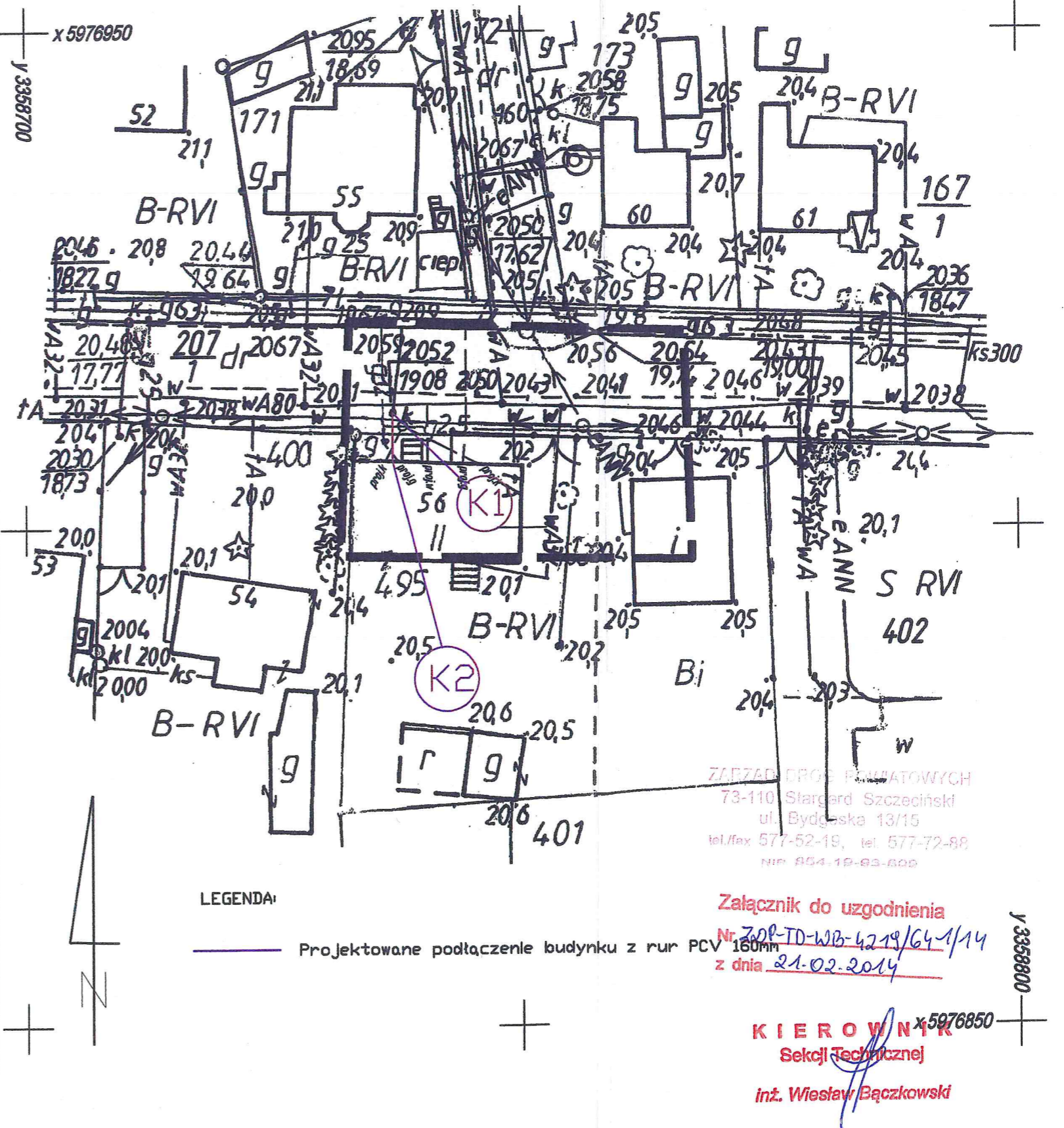

TE - 9A

Goleniów, 19.12.2013

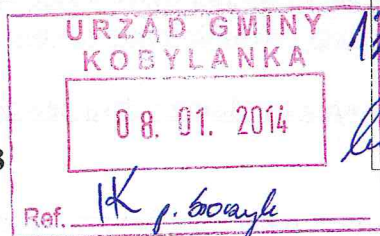

**Wodociągi Zachodniopomorskie
Spółka z o.o.**
ul. I Brygady Legionów 8-10
72-100 Goleniów

**Urząd Gminy Kobylanka
ul. Szkolna 12
73-108 Kobylanka**

Nr podawczego TE wydanych warunków

TE- 2433/...../2013

WARUNKI OGÓLNE I TECHNICZNE
PRZYŁĄCZENIA DO URZĄDZEŃ WODOCIĄGOWYCH I KANALIZACYJNYCH

Do obiektu: ***budynek mieszkalny, jednorodzinny na działce nr 495, w miejscowości REPTOWO gmina KOBYLANKA.***

W odpowiedzi na pismo złożone w dniu 06.12.2013 Wodociągi Zachodniopomorskie Spółka z o.o. w Goleniowie określa następujące warunki ogólne i techniczne przyłączenia zwane dalej „warunkami”.

1. Miejsce włączenia:

1.1. Wodociąg

1.1.1 Ø ... śr. ciśn. ... m. sł. wody

1.1.2 Materiał rurociągu w miejscu włączenia: ...

1.1.3 Miejsce włączenia: ...

Pobór wody w ilości $Q_{dśr} = \dots \text{ m}^3/\text{d}$ $Q_{max} = \dots \text{ m}^3/\text{h}$

1.2. Kanalizacja sanitarna. Ścieki socjalno-bytowe

1.2.1 Ø ... mm

1.2.2 Materiał rurociągu w miejscu włączenia: ...

1.2.3 Miejsce włączenia: ...

Ilość ścieków $Q_{dśr} = 0,3 \text{ m}^3/\text{d}$ $Q_{max} = 0,16 \text{ m}^3/\text{h}$

1. Włączenie do kanalizacji sanitarnej w pasie drogowym.

2. Szczegółowe miejsce włączenia oraz rodzaj rurociągu uzgodnić na etapie opracowania dokumentacji z Kierownikiem Oddziału Terenowego w Lipniku, tel. 91/561-92-22.

1.3. Kanalizacja sanitarna. Ścieki przemysłowe

1.3.1 Ø

1.3.2 Materiał rurociągu w miejscu włączenia: ...

1.3.3 Miejsce włączenia: ...

Ilość ścieków $Q_{dśr} = \dots \text{ m}^3/\text{d}$ $Q_{max} = \dots \text{ m}^3/\text{h}$

2. Wymagania w zakresie stosowania materiałów i armatury na sieciach wod.-kan. określone są w „Wytycznych projektowania i wykonawstwa sieci, urządzeń i obiektów wod.-kan.” opracowanych przez Wodociągi Zachodniopomorskie Sp. z o.o.

3. Pozostałe warunki dotyczące projektowania i wykonawstwa zewnętrznych sieci i przyłączy wod.-kan.

- 3.1. W przypadku konieczności prowadzenia sieci lub przyłączy wod.-kan. przez grunty nie stanowiące własności gminy lub Wodociągów Zachodniopomorskich Sp. z o.o. ani nie będących wyłączną własnością inwestora, inwestor powinien:
- doprowadzić do ustanowienia na cudzym bądź stanowiącym współwłasność inwestora gruncie (nieruchomość obciążona), przez który przechodzi przewód wod.-kan. służebności gruntowej na rzecz każdorazowego właściciela gruntu, do którego przewód jest doprowadzany (nieruchomość władająca). Służebność ta winna umożliwiać przeprowadzenie, eksploatację i konserwację przewodów wod.-kan. oraz urządzeń wod.-kan. niezbędnych do korzystania z tych przewodów oraz gwarantować do nich dostęp w celach eksploatacyjnych i usuwania awarii.
 - albo uzyskać decyzję właściwego organu o ograniczeniu sposobu korzystania z nieruchomości, przez którą przechodzi przewód wod.-kan. poprzez zezwolenie na założenie i przeprowadzenie na nieruchomości przewodów wod.-kan. i urządzeń niezbędnych do korzystania z tych przewodów.
- 3.2. Trasy projektowanych sieci i przyłączy należy uzgodnić w Wydziale Eksploatacji Wodociągów Zachodniopomorskich Sp. z o.o.
- 3.3. Na urządzeniach wod.-kan. nie należy stawiać budowli i trwałych nasadzeń.
- 3.4. Projekt budowlany i wykonawczy wymaga uzgodnienia w Wodociągach Zachodniopomorskich Sp. z o.o. w Goleniowie.
Na etapie projektu budowlanego należy uzgodnić z rzeczoznawcą ppoż. lokalizację hydrantów nadziemnych.
- 3.5. Koncepcja programowa wymaga pozytywnego zaopiniowania w Wodociągach Zachodniopomorskich Sp. z o.o. w Goleniowie.
- 3.6. Do studni kanalizacyjnych należy zapewnić stały dojazd ciężkiego sprzętu specjalistycznego dla prowadzenia prac konserwacyjnych. W przypadku niezapewnienia stałego dojazdu, sieć kanalizacyjna nie zostanie przyjęta do eksploatacji przez Wodociągi Zachodniopomorskie Sp. z o.o. w Goleniowie.
- 3.7. Lokalizację zabudowy zestawów wodomierzy należy projektować zgodnie z Rozporządzeniem Ministra Infrastruktury z dnia 12 kwietnia 2002 r. w sprawie warunków technicznych, jakim powinny odpowiadać budynki i ich usytuowanie (Dz. U. z dnia 15 czerwca 2002 r. z późniejszymi zmianami).
- 3.8. Pomieszczenie, w którym projektuje się lokalizację zestawu wodomierzowego na przyłączy wodociągowym powinno odpowiadać warunkom zawartym w w/w rozporządzeniu.
- 3.9. Sieć wodociągową i przyłącze należy układać z minimalnym przykryciem 1,4 m biorąc od projektowanego poziomu terenu do górnej krawędzi rury.
- 3.10. Minimalne przykrycie przyłączy/sieci kanalizacji sanitarnej powinno wynosić 1,00 m od projektowanego poziomu terenu do górnej krawędzi rury, a w przypadku konieczności „wypłylenia” przyłączy kanalizacji sanitarnej należy przewidzieć „docieplenie” projektowanego odcinka.
- 3.11. Przed przystąpieniem do budowy nowych sieci wod.-kan. i przyłączy należy powiadomić Wodociągi Zachodniopomorskie Sp. z o.o. w Goleniowie. Włączenie do eksploatacji nowo budowanych sieci i przyłączy wod.-kan. może być dokonane wyłącznie przez Wodociągi Zachodniopomorskie Sp. z o.o. po dokonaniu próby szczelności i przeglądu technicznego.

- 3.12. Wodociągi Zachodniopomorskie Sp. z o.o. w Goleniowie zastrzega sobie wyłączność na nawiercenie lub dokonywanie pozostałych wciniek do sieci wodociągowej będącej w eksploatacji Spółki. Wodociągi Zachodniopomorskie Sp. z o.o. w Goleniowie zastrzega sobie wyłączność na dokonywanie wszelkich wciniek do sieci kanalizacyjnej będącej w eksploatacji Spółki.
- 3.13. Nowo budowane sieci wod.-kan. i przyłącza odcinki ulegające zakryciu (zasypaniu) należy zgłosić przed zasypaniem w Wodociągach Zachodniopomorskich Sp. z o.o. w Goleniowie do przeglądu technicznego.
- 3.14. Dla wykonanych przyłączy/sieci wodociągowych należy wykonać próbę ciśnieniową z udziałem przedstawiciela Wodociągów Zachodniopomorskich Sp. z o.o.
- 3.15. Dla wykonanych przyłączy/sieci kanalizacji sanitarnej należy wykonać inspekcję przemysłową kamerą TV (Polska Norma PN-EN 1610 pkt. 12 z 29 marca 2002 r. oraz Polska Norma PN-EN 13508-2 pkt.5.2 z 06 września 2004 r.) z udziałem przedstawiciela Wodociągów Zachodniopomorskich Sp. z o.o. w Goleniowie., przedkładając szkic polowy wraz z wykazem współrzędnych elementów sieci kanalizacyjnej.
- 3.16. Przegląd techniczny sieci wod.-kan. winien się odbyć w obecności przedstawiciela Wodociągów Zachodniopomorskich Sp. z o.o. w Goleniowie.
- 3.17. Do przeglądu technicznego zewnętrznej sieci i przyłączy wod.-kan. należy przedłożyć następujące dokumenty:
- a) 1 egz. oryginalnych, ważnych niniejszych warunków (do wglądu),
 - b) 1 egz. karty informacyjnej,
 - c) 2 egz. (sieć) lub 1 egz. (przyłącze) projektu budowlano – wykonawczego oryginalnie uzgodnionego i podpisanego przez wykonawcę, z naniesionymi zmianami,
 - d) 2 egz. rysunku powykonawczego przyłącza i sieci wodociągowej/kanalizacyjnej,
 - e) 3 egz. kopii mapy zasadniczej potwierdzającej jej uzupełnienie elementami inwentaryzacji powykonawczej z klauzulą PODGiK o przyjęciu wyników pomiaru do państwowego zasobu geodezyjnego.
 - f) 2 egz. szkicu polowego (dotyczy wyłącznie sieci),
 - g) 1 egz. uporządkowanego wykazu współrzędnych elementów sieci wod.-kan. zapisany na nośniku elektronicznym (np. CD) w pliku tekstowym (poniżej pięciu punktów dopuszcza się wykaz współrzędnych w formie papierowej),
Uwaga! Całość prac geodezyjnych musi spełniać wymogi zawarte w Instrukcji technicznej **G-4.4.**
 - h) dowód opłaty za przegląd przyłącza/sieci wodociągowej/kanalizacyjnej,
 - i) opłacony rachunek Działu Obsługi Odbiorców (DOO) za pobór wody do celów prób szczelności sieci/przyłączy oraz do dezynfekcji i płukania wodociągu,
 - j) dowód opłaty za nawiercenie lub wcinę,
 - k) protokół odbioru nawierzchni po robotach drogowych z właściwego Zarządu Dróg,
 - l) protokół z przeglądu sieci i przyłącza kanalizacyjnego kamerą TV wraz z wykresem spadków,
 - ł) wynik badania wody wykonany przez uprawnione laboratorium,
 - m) protokół próby szczelności sieci wodociągowej,
 - n) oznakowanie tabliczkami sieci wodociągowej,
 - o) deklaracja zgodności producenta,
 - p) certyfikat zgodności wyrobu z PN lub aprobatą techniczną.
- 3.18. Przegląd techniczny końcowy sieci i przyłączy wod.-kan. może nastąpić po całkowitym zagospodarowaniu terenu uzgodnionym z Wodociągami Zachodniopomorskimi Sp. z o.o. w Goleniowie.
- 3.19. Po wykonaniu przeglądu technicznego przyłączy wod.-kan. użytkownik zobowiązany jest niezwłocznie do zawarcia umowy w Wodociągach Zachodniopomorskich Sp. z o.o. w Goleniowie na dostawę wody i odbiór ścieków. Kary

za bezumowne pobieranie wody lub odprowadzanie ścieków reguluje ustawa „O zbiorowym zaopatrzeniu w wodę i zbiorowym odprowadzaniu ścieków” z dnia 7 czerwca 2001 r. (Dz.U. nr 72 poz. 747). Niezależnie od pobranej opłaty karnej, Wodociągi Zachodniopomorskie Sp. z o.o. w Goleniowie są uprawnione do odcięcia dopływu wody i odbiór ścieków na koszt użytkownika. W celu zawarcia umowy na dostawę wody i odbiór ścieków użytkownik składa w Wodociągach Zachodniopomorskich Sp. z o.o. pisemny wniosek wraz z załącznikami.

- 3.20. Montaż wodomierzy w układzie poziomym i ich oplombowanie wykonują wyłącznie Wodociągi Zachodniopomorskie Sp. z o.o. w Goleniowie. Do średnicy \varnothing 40 mm należy stosować konsole pod wodomierz.
- 3.21. Koszt zainstalowania i utrzymania wodomierza głównego pokrywają Wodociągi Zachodniopomorskie Sp. z o.o. w Goleniowie, a urządzenia pomiarowego mierzącego ilość odprowadzanych ścieków – odbiorca usług. Przedterminowa wymiana wodomierza i/lub jego oplombowanie odbywać się będzie na wniosek odbiorcy usług, zgodnie z cennikiem obowiązującym w Wodociągach Zachodniopomorskich Sp. z o.o. Nowo budowane przyłącza wodociągowe na odcinku od miejsca włączenia do sieci wodociągowej do zaworu głównego za wodomierzem głównym pozostają w eksploatacji na koszt odbiorcy usług wraz z instalacją wodociagową – jeżeli umowa na dostawę wody nie stanowi inaczej. Nowo budowane przyłącze kanalizacyjne (z urządzeniem pomiarowym włącznie) na odcinku łączącym wewnętrzną instalację kanalizacyjną w nieruchomości z siecią kanalizacyjną za pierwszą studzienką licząc od strony budynku (a w przypadku jej braku do granicy nieruchomości gruntowej) pozostaje w eksploatacji odbiorcy usług wraz z instalacją kanalizacyjną – jeżeli umowa na odprowadzanie ścieków nie stanowi inaczej.
- 3.22. Przyłącza wod.-kan., pomieszczenie (względnie studzienkę) przeznaczone na umieszczenie wodomierza głównego lub urządzenia pomiarowego ścieków wykonuje na własny koszt osoba ubiegająca się o wydanie warunków przyłączenia.
- 3.23. Osoby, które wybudowały z własnych środków urządzenia wodociągowe i urządzenia kanalizacyjne, mogą je przekazać gminie lub Wodociągom Zachodniopomorskim Sp. z o.o. w Goleniowie na warunkach uzgodnionych wcześniej w umowie na budowę sieci wod.-kan. Przekazywane urządzenia powinny odpowiadać warunkom technicznym określonym w odrębnych przepisach.
Podstawa prawna: ustawa „O zbiorowym zaopatrzeniu w wodę i zbiorowym odprowadzaniu ścieków” z dnia 7 czerwca 2001 r. (Dz.U. nr 72 poz. 747 z dnia 13.07.2001 r. art. 31.)
- 3.24. W przypadku nieprzystąpienia do realizacji robót w zakresie sieci i przyłączy wod.-kan. warunki niniejsze tracą ważność po upływie 2 lat od ich wystawienia.
- 3.25. Każdorazowe odstępstwo od warunków technicznych i uzgodnionej dokumentacji projektowej wymaga ponownego uzgodnienia w Wodociągach Zachodniopomorskich Sp. z o.o. w Goleniowie.

4. Warunki dotyczące jakości ścieków i ich zrzutu do kanalizacji.

- 4.1. Obowiązki dostawcy ścieków przemysłowych wprowadzanych do urządzeń kanalizacyjnych reguluje art. 10 ustawy „O zbiorowym zaopatrzeniu w wodę i zbiorowym odprowadzaniu ścieków” z dnia 7 czerwca 2001 r. (Dz.U. nr 72 poz. 747)
- 4.2. Ścieki przemysłowe wprowadzane do urządzeń kanalizacyjnych powinny odpowiadać następującym warunkom:
BZT₅ = --- mg O₂/ dm³; CHZT = 250 mg O₂/ dm³; zaw. og. = 500 mg O₂/ dm³; Chlorki = 500 i poniżej mg/ dm³; Żelazo = 10 i poniżej mg Fe/ dm³; Fosfor ogólny = 5 i poniżej

mg P/ dm³ ; Azot amonowy = 100 i poniżej mg NH₄/ dm³ ; Substancje ekstatujące się ekstraktem naftowym = 50 i poniżej mg/ dm³ ; Odczyn pH = 6,5 – 9,5.

Pozostałe parametry zgodnie z Rozporządzeniem Ministra Infrastruktury z dnia 20 lipca 2002 r. w sprawie sposobu realizacji obowiązków dostawcy ścieków przemysłowych oraz warunków wprowadzania ścieków do urządzeń kanalizacyjnych (Dz.U. nr 129 poz. 1108).

Ścieki wprowadzone do urządzeń kanalizacyjnych zawierające substancje szczególnie szkodliwe dla środowiska wodnego określone na podstawie art. 45 ust. 1 pkt. 1 wymagają zezwolenia wodno-prawnego zgodnie z ustawą „Prawo Wodne” z dnia 18 lipca 2001 r. (Dz.U. nr 115 poz. 1229).

4.3. Wody opadowe i roztopowe wprowadzane do miejskiej kanalizacji deszczowej powinny odpowiadać warunkom jakie należy spełnić przy wprowadzaniu ścieków do wód lub do ziemi zgodnie z Rozporządzeniem Ministra Środowiska z dnia 28 lipca 2004 r. (Dz.U. nr 168 poz. 1763).

4.4. Zabrania się wprowadzania wód opadowych i roztopowych do kanalizacji sanitarnej.

5. W pozostałych kwestiach nie uregulowanych wydanymi warunkami zastosowanie mają przepisy ogólnie obowiązujące.

6. Niniejsze warunki techniczne nie naruszają prawa własności i uprawnień osób trzecich, a w szczególności nie zastępują pozwolenia na wykonanie robót związanych z budową przyłączy wod-kan.

7. Ustalenia dodatkowe.

brak

Załączniki:

1. Karta informacyjna odbiorcy
- ~~2. Druk: 2 egz. umowy przyłączeniowej~~

1. Wystawił:

Dobies
.....
data, podpis, pieczęć 19.12.2013

3. Zatwierdził:

DYREKTOR
D/S TECHNICZNYCH
Zbigniew F. Juszczyk
mg inż. Zbigniew Juszczyk
.....
data, podpis, pieczęć

23.12.2013

2. Akceptował:

KIEROWNIK
DZIAŁU EKSPLOATACJI
Roman Woityniak
.....
data, podpis, pieczęć

STAROSTA STARGARDZKI
w Stargardzie Szczecińskim
ul. Skarbowa 1
73-110 Stargard Szczeciński
tel./fax (091)480-48-02, 480-48-01

Stargard Szczeciński, dnia 26.03.2014 r.

CN.II.6853.40.2014.GN4

Gmina Kobylanka

ul. Szkolna 12

73-108 Kobylanka

reprezentowana przez

Andrzeja Pierścionka

W odpowiedzi na Pana wniosek, który wpłynął do Starostwa Powiatowego w Stargardzie Szczecińskim dnia 24 marca 2014 r., działając w imieniu Skarbu Państwa, **w y r a ż a m z g o d ę** na dysponowanie terenem do celów budowlanych, w celu wykonania budowy przyłącza kanalizacji sanitarnej, na nieruchomości oznaczonej numerem ewidencyjnym 207/1 położonej w obrębie ewidencyjnym Reptowo, gmina Kobylanka, wchodzącej w skład drogi powiatowej nr 1702Z, celem zasilenia nieruchomości oznaczonej numerem ewidencyjnym 495.

Przed rozpoczęciem realizacji inwestycji na nieruchomości oznaczonej numerem ewidencyjnym 207/1, zajęcie pasa drogowego należy uzgodnić z zarządcą drogi, tj. Zarządem Dróg Powiatowych w Stargardzie Szczecińskim.

Niniejsza zgoda jest niezbędna do uzyskania przez Inwestora pozwolenia na budowę.

Inwestor, zobowiązany jest do należytego oznakowania prowadzonych robót oraz do zadbania o bezpieczeństwo w obrębie budowy.

Wszelkie koszty związane z wykonaniem w/w robót ponosi Inwestor.

Po zakończeniu robót nieruchomość należy doprowadzić do stanu technicznego nie gorszego jak przed zajęciem pod roboty.

z up. Starosty

Edyta Nowicka
Dyrektor Wydziału
Gospodarki Nieruchomości

Otrzymują:

1. Adresat

2. A/a.

Do wiadomości:

1. Zarząd Dróg Powiatowych ul. Bydgoska 13/15,
73-110 Stargard Szczeciński

Sprawę prowadzi:
Barbara Ganczarska
tel. 91/4804893

INTEGRALNĄ CZĘŚCIĄ MAPY DO CELÓW PROJEKTOWYCH JEST KARTA REJESTRACYJNA

<p>OBIEKT: obr. Reptowo, dz. 495 Gmina: Kobyłanka Powiat: stargardzki Województwo: zachodniopomorskie</p>	<p>Mariusz Winiarski Usługi Geodezyjne ul. Wojska Polskiego 12/3 73-110 Stargard Szczeciński tel. 514 187 283</p>
<p>SKALA 1 : 500 Układ współrzędnych: 1965 strefa 3 Poziom odniesienia wysokości: Kronsztadt Kierownik roboty:</p>	<p>Wtórnik rastrowy wykonano metodą skanowania, kalibracji i przeskalowania rastra nr seryjny woluminu data pliku pliki: 2018-2013.tif, .dwg wielkość plików KB</p>
<p>Mariusz Winiarski nr upr. 18283</p>	<p>Wykonano w ramach roboty geodezyjnej KERG - 062-2018/2013</p>
<p>Mapę do celów projektowych sporządzono przy wykorzystaniu: 1. mapy zasadniczej w skali 1:1000 sekcje: 341.322.201 2. danych branżowych części uzbrojenia podziemnego 3. pomiaru zieleni wysokiej i pomników przyrody oraz pomiaru innych obiektów wskazanych przez projektanta 4. opracowanych geodezyjnie elementów planu zagospodarowania przestrzennego (linie rozgraniczające, linie regulacyjne, osie ulic)</p>	<p>W zakresie opracowania znajdują się punkty osnowy geodezyjnej nr: brak podlegające ochronie na podst. art. 15, art. 48 ust. 1 pkt 3 ustawy Prawo geodezyjne i kartograficzne</p>
<p>Na mapie do celów projektowych wykazano następujące uzgodnione przez ZUDP projekty sieci uzbrojenia terenu: - 482/2001 - proj. przył. k. - 183/2004 - proj. przył. g. - 298/2005 - proj. przył. g. - 702/2005 - proj. przył. w. g.</p>	<p>Granice i nr działek ewidencyjnych według danych PODGiK w Stargardzie Szczecińskim z dnia: 22.11.2013r. Granice działek w zakresie opracowania są granicami prawnie obowiązującymi. Mapa do celów projektowych wykonana bez ustaleń obciążeń służebnościami gruntowymi. Art. 79 pkt 5 Rozporządzenia MSWiA z dnia 09.11.2011 r. - nie dotyczy</p>
<p>Informacje dodatkowe: 1. — — — — — zakres pomiaru. 2. Redakcja znaków zgodna z instrukcją techniczną K-1 (1979). 3. Mapa nadaje się do celów projektowych w zakresie pomiaru. 4. Stopień kartometryczności mapy do celów projektowych jest zgodny z przepisami instrukcji technicznej K-1 (1979). 5. Wszystkie trwałe obiekty budowlane podlegają wytyczeniu przez jednostkę wykonawstwa geodezyjnego. 6. Nie wyklucza się istnienia w terenie również uzbrojenia, o którym brak było informacji branżowych i nie zostało odnalezione w czasie inwentaryzacji geodezyjnej.</p>	
<p>Uzbrojenie opracowano na podstawie: 1. Danych branżowych - z literą B 2. Pośredniego ustalenia przebiegu aparaturą elektromagnetyczną - z literą A 3. Bezpośrednich pomiarów powykonawczych - bez litery W związku z tym w częściach 1 i 2 nie gwarantuje się kompletności, a dokładność położenia uzbrojenia na mapie może być niższa od dokładności kartometrycznej mapy.</p>	
<p>Aktualność mapy do celów projektowych na dzień: 22.11.2013r.</p>	<p>Mariusz Winiarski Kierownik jednostki wykonawstwa geodezyjnego</p>

 USŁUGI PROJEKTOWE inż. Andrzej Pierściołek KUNOWO 4 73-110 STARGARD SZCZECIŃSKI tel. kom. 606 692 209	RYSUNEK	PROJEKT ZAGOSPODAROWANIA TERENU ZEWNĘTRZNA INSTALACJA KAN. SANIT.	NR. RYS. 1
	ADRES:	REPTOWO dz. geod. 207/1; 495	SKALA 1 : 500
	INWESTOR	GMINA KOBYŁANKA 73-108 KOBYŁANKA ul. SZKOLNA 12	DATA 02/2014
	PROJEKTOWAŁ SPRAWDZIŁ:	inż. ANDRZEJ PIERŚCIOŁEK upr. nr ZAP/0082/POOS/04	
Niniejszy rysunek stanowi element dokumentacji chronionej prawem autorskim			

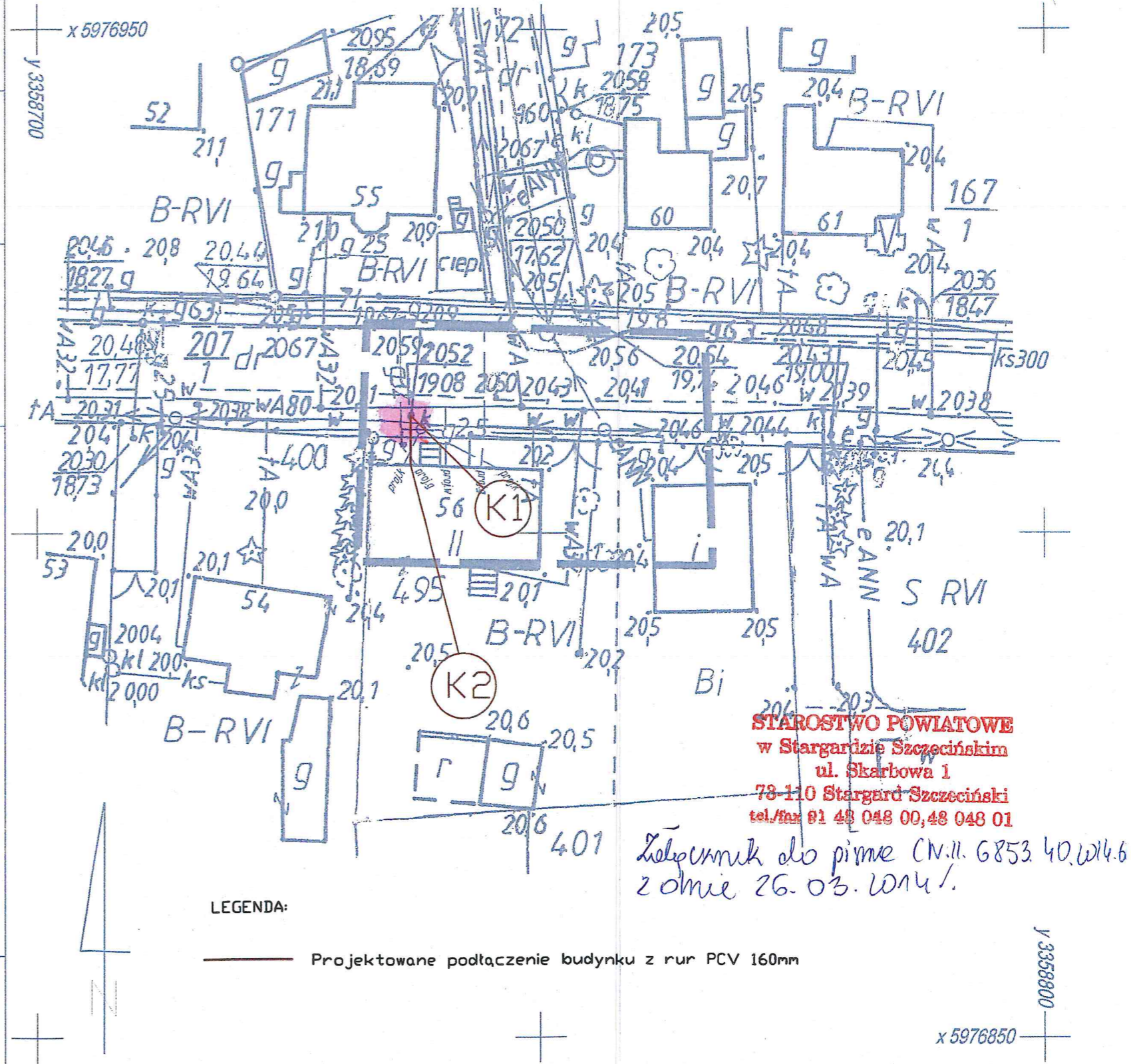

Stargard Szczeciński, dnia 20.02.2014r.

ZUDP.420.90.2014.WG

OPINIA NR ZU/90/2014

Przedmiot uzgodnienia : **Projektowane przyłącze kanalizacji sanitarnej do budynku, zlokalizowanego na terenie działki nr 495 w obrębie Reptowo gmina Kobylanka .**

Zleceniodawca: Usługi Projektowe
inż. Andrzej Pierścionek
Kunowo 4
73-110 Stargard Szczeciński

na zlecenie z dnia: 12.02.2014r.
które wpłynęło do Zespołu: 13.02.2014r.
które uzupełniono:

Zespół Uzgadniania Dokumentacji Projektowej w Stargardzie Szczecińskim

opiniuje pozytywnie lokalizację w/w obiektu

Dokumentację opracowano na podstawie Opinii Urzędu Gminy Kobylanka
Znak: PP.6724.1.2014.OA z dnia 15.01.2014r.

1. Polska Spółka Gazownictwa Sp. z o.o. Oddział w Poznaniu - Rejon Dystrybucji Gazu w Stargardzie Szczecińskim

Uzgodniono z uwagą :

Skrzyżowania z siecią gazową wykonywać zgodnie z Rozporządzeniem Ministra Gospodarki z dnia 30.07.2001r. w sprawie warunków technicznych , jakim powinny odpowiadać sieci gazowe (DzU z 2001r. nr 97, poz.1055). Rozpoczęcie prac zgłosić w Rozdzielni Gazu Stargard Szczeciński.

Pozostali członkowie stali ZUDP jako pełnomocnicy do podejmowania wiążących decyzji zajęli stanowisko bez uwag.

Zgodę na wejście na teren ulicy oraz w wypadku kolizji z drzewami zgodę na ewentualną wycinkę drzew uzyskać należy indywidualnie z odpowiednim organem.

Stargard Szczeciński, dnia 20.02.2014r.

ZUDP.420.90.2014.WG

OPINIA NR ZU/90/2014

Przedmiot uzgodnienia : **Projektowane przyłącze kanalizacji sanitarnej do budynku, zlokalizowanego na terenie działki nr 495 w obrębie Reptowo gmina Kobylanka .**

Zleceniodawca: Usługi Projektowe
inż. Andrzej Pierścionek
Kunowo 4
73-110 Stargard Szczeciński

na zlecenie z dnia: 12.02.2014r.
które wpłynęło do Zespołu: 13.02.2014r.
które uzupełniono:

Zespół Uzgadniania Dokumentacji Projektowej w Stargardzie Szczecińskim

opiniuje pozytywnie lokalizację w/w obiektu

Dokumentację opracowano na podstawie Opinii Urzędu Gminy Kobylanka
Znak: PP.6724.1.2014.OA z dnia 15.01.2014r.

1. Polska Spółka Gazownictwa Sp. z o.o. Oddział w Poznaniu - Rejon Dystrybucji Gazu w Stargardzie Szczecińskim

Uzgodniono z uwagą :

Skrzyżowania z siecią gazową wykonywać zgodnie z Rozporządzeniem Ministra Gospodarki z dnia 30.07.2001r. w sprawie warunków technicznych , jakim powinny odpowiadać sieci gazowe (DzU z 2001r. nr 97, poz.1055). Rozpoczęcie prac zgłosić w Rozdzielni Gazu Stargard Szczeciński.

Pozostali członkowie stali ZUDP jako pełnomocnicy do podejmowania wiążących decyzji zajęli stanowisko bez uwag.

Zgodę na wejście na teren ulicy oraz w wypadku kolizji z drzewami zgodę na ewentualną wycinkę drzew uzyskać należy indywidualnie z odpowiednim organem.

W zbliżeniu z istniejącą siecią uzbrojenia podziemnego wykop należy wykonać ręcznie.

Przedłożony projekt został przez Zespół zaopiniowany pozytywnie z zachowaniem w/w uwag oraz warunków podanych w Decyzjach przedstawionych w ZUDP.

Uwaga: opinia niniejsza nie jest opinią techniczną i nie zastępuje pozwolenia na budowę

Należy geodezyjnie wyznaczyć obiekt budowlany w terenie § 10 pkt.1 i 2 rozporządzenia MGPIB z dnia 21.02.1995r. (Dz.U.25 poz.133 z 13.03.1995r.) - w sprawie rodzaju i zakresu opracowań geod.-kart. oraz czynności geodezyjnych obowiązujących w budownictwie.

W razie niezgodności zrealizowanej sieci uzbrojenia terenu z uzgodnionym projektem mapę z wynikami inwentaryzacji inwestor przedkłada niezwłocznie właściwemu organowi administracji architektoniczno - budowlanej, zgodnie z § 16 rozporządzenia MRRI B z dnia 02.04.2001r. (Dz.U.z 2001r Nr 38 , poz. 455) - w sprawie geodezyjnej ewidencji sieci uzbrojenia terenu oraz zespołów uzgadniania dokumentacji projektowej.

Z up. Starosty
Dawid Gajb
Przewodniczący ZUDP

współrzędne geodezyjne

k1 x= 5976911.67 y= 3358736.96
k2 x= 5976906.77 y= 3358736.96

inż. Andrzej Pierścionek
Uprawnienia budowlane do projektowania
bez ograniczeń w specjalności instalacyjnej
w zakresie sieci, instalacji i urządzeń
ciepłych, wentylacyjnych, gazowych,
wod-kan.
Nr ewiden. ZAP/0082/P008/04

 USŁUGI PROJEKTOWE inż. Andrzej Pięrcionek KUNOWO 4 73-110 STARGARD SZCZECIŃSKI tel. kom. 606 692 209	RYSUNEK	PROJEKT ZAGOSPODAROWANIA TERENU ZEWNĘTRZNA INSTALACJA KAN. SANIT.	NR. RYS. 1
	ADRES:	REPTOWO dz. geod. 207/1; 495	SKALA 1 : 500
	INWESTOR	GMINA KOBYLANKA 73-108 KOBYLANKA ul. SZKOLNA 12	DATA 02.2014
	PROJEKTOWAŁ	inż. ANDRZEJ PIĘRCIONEK upr. nr ZAP/0082/POOS/04	
	SPRAWDZIŁ:	Niniejszy rysunek stanowi element dokumentacji chronionej prawem autorskim	

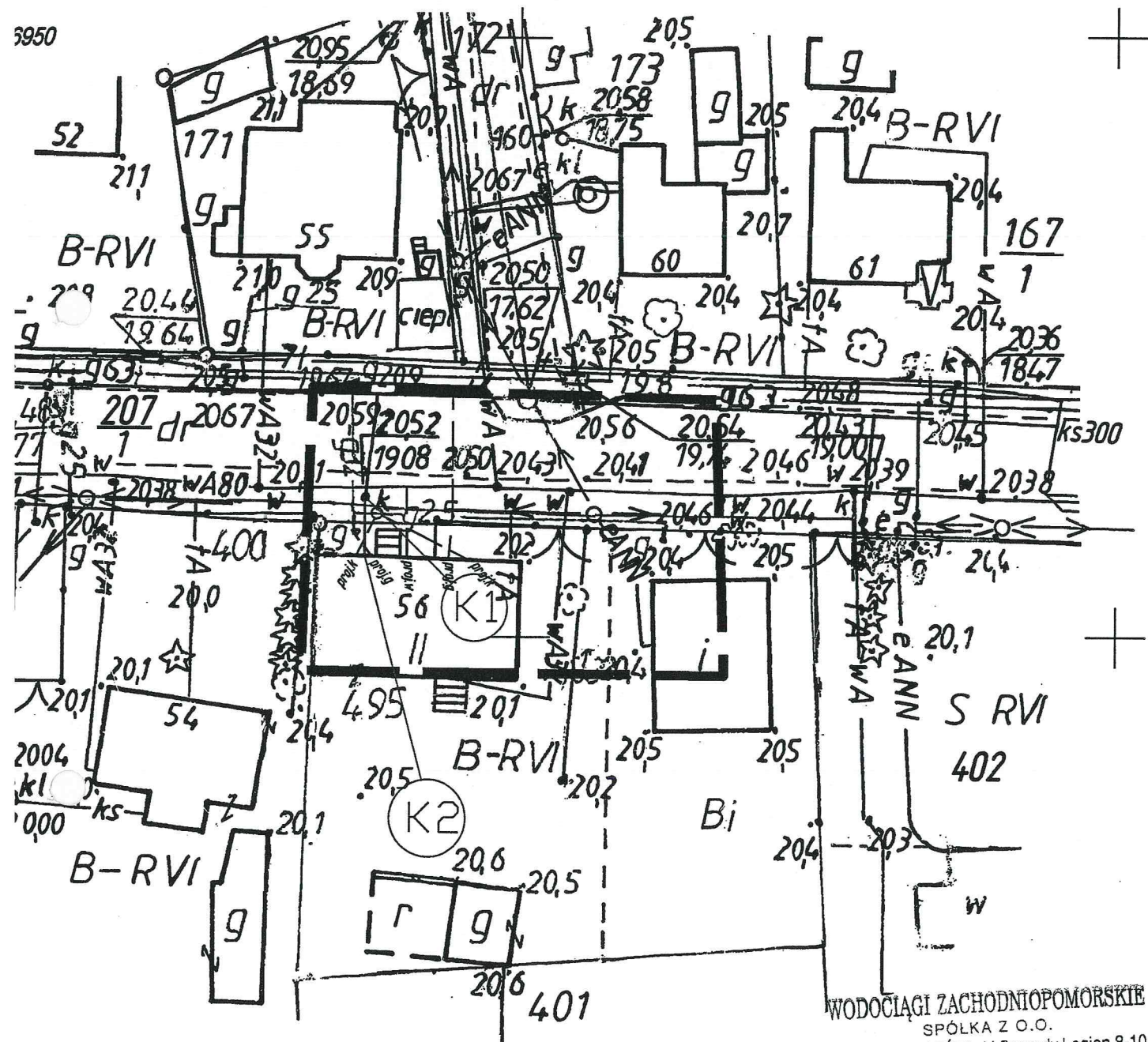

LEGENDA:

— Projektowane podłączenie budynku z rur PCV 160mm

WODOCIĄGI ZACHODNIOPOMORSKIE
 SPÓŁKA Z O.O.
 72-100 GOLENIÓW, ul. I Brygady Legion. 8-10
 NIP 856-00-00-703, REGON 812524393
 TEL. 91/418-44-31, FAX 91/418-24-54
 DZIAŁ EKSPLOATACJI

Urgodmo...
KIEROWNIK
 DZIAŁU EKSPLOATACJI
 5976850
 Roman Wojtylak

ZA ZGODNOŚĆ
 Z ORYGINAŁEM
 inż. Andrzej Pięrcionek

KARTA REJESTRACYJNA INFORMATYCZNEJ KOPII MAPY (WTÓRNIKA)

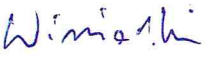
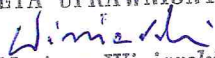
<p>OBIEKT: obr. Reptowo, dz. 495 Gmina: Kobylanka Powiat: stargardzki Województwo: zachodniopomorskie</p>	<p>Mariusz Winiarski Usługi Geodezyjne ul. Wojska Polskiego 12/3 73-110 Stargard Szczeciński tel. 514 187 283</p>
<p>SKALA 1 : 500 Układ współrzędnych: 1965 strefa 3 Poziom odniesienia wysokości: Kronstadt</p>	<p>Wtórnik rastrowy wykonano metodą skanowania, kalibracji i przeskalowania rastra nr seryjny woluminu DC82-86FA, data pliku 04.12.2013 pliki: 2018-2013.tif, .dwg wielkość plików 186 KB</p>
<p>Kierownik roboty:  Mariusz Winiarski nr upr. 18283</p>	<p>Wykonano w ramach roboty geodezyjnej KERG - 062-2018/2013</p>
<p>Mapę do celów projektowych sporządzono przy wykorzystaniu: 1. mapy zasadniczej w skali 1:1000 sekcje: 341.322.201 2. danych branżowych części uzbrojenia podziemnego 3. pomiaru zieleni wysokiej i pomników przyrody oraz pomiaru innych obiektów wskazanych przez projektanta 4. opracowanych geodezyjnie elementów planu zagospodarowania przestrzennego (linie rozgraniczające, linie regulacyjne, osie ulic)</p>	<p>W zakresie opracowania znajdują się punkty osnowy geodezyjnej nr: brak podlegające ochronie na podst. art. 15, art. 48 ust. 1 pkt 3 ustawy Prawo geodezyjne i kartograficzne</p> <div data-bbox="1300 604 1508 817" style="border: 1px solid red; padding: 2px;"> <p>Starostwo Powiatowe w Stargardzie Szczecińskim Powiatowy Ośrodek Dokumentacji Geodezyjnej i Kartograficznej w dniu 11.12.2013 062-2018/2013</p> </div>
<p>Na mapie do celów projektowych wykazano następujące uzgodnione przez ZUDP projekty sieci uzbrojenia terenu: - 482/2001 - proj. przył. k. - 183/2004 - proj. przył. g. - 298/2005 - proj. przył. g. - 702/2005 - proj. przył. w. g.</p>	<p>Granice i nr działek ewidencyjnych według danych PODGiK w Stargardzie Szczecińskim z dnia: 22.11.2013r.</p> <p>Granice działek w zakresie opracowania są granicami prawnie obowiązującymi. Mapa do celów projektowych wykonana bez ustaleń obciążeń służebnościami gruntowymi. Art. 79 pkt 5 Rozporządzenia MSWiA z dnia 09.11.2011 r. - nie dotyczy</p>
<p>Informacje dodatkowe: 1. — — — — — zakres pomiaru. 2. Redakcja znaków zgodna z instrukcją techniczną K-1 (1979). 3. Mapa nadaje się do celów projektowych w zakresie pomiaru. 4. Stopień kartometryczności mapy do celów projektowych jest zgodny z przepisami instrukcji technicznej K-1 (1979). 5. Wszystkie trwałe obiekty budowlane podlegają wytyczeniu przez jednostkę wykonawstwa geodezyjnego. 6. Nie wyklucza się istnienia w terenie również uzbrojenia, o którym brak było informacji branżowych i nie zostało odnalezione w czasie inwentaryzacji geodezyjnej.</p>	<div data-bbox="885 1153 1460 1444" style="border: 1px solid red; padding: 5px;"> <p>STAROSTWO POWIATOWE w Stargardzie Szczecińskim POWIATOWY OŚRODEK DOKUMENTACJI GEODEZYJNEJ I KARTOGRAFICZNEJ</p> <p>Reprodukowanie, rozpowszechnianie i rozprowadzenie niniejszego dokumentu wymaga zezwolenia, o którym mowa w art. 18 ustawy z dnia 17 maja 1989 r. Prawo geodezyjne i kartograficzne (Dz.U.Nr 30,poz.163, z późniejszymi zmianami)</p> <p>z up. Starosty (imię i nazwisko, podpis, stanowisko służbowe oraz numer telefonu)</p> <p>Stargard Szcz. dn. 11.12.2013</p> <p>Regina Kistowska STARSZY GEODETA</p> </div>
<p>Uzbrojenie opracowano na podstawie: 1. Danych branżowych - z literą B 2. Pośredniego ustalenia przebiegu aparaturą elektromagnetyczną - z literą A 3. Bezpośrednich pomiarów powykonawczych - bez litery</p> <p>W związku z tym w częściach 1 i 2 nie gwarantuje się kompletności, a dokładność położenia uzbrojenia na mapie może być niższa od dokładności kartometrycznej mapy.</p>	<div data-bbox="853 1512 1460 1803" style="border: 1px solid red; padding: 5px;"> <p>STAROSTWO POWIATOWE w Stargardzie Szczecińskim POWIATOWY OŚRODEK DOKUMENTACJI GEODEZYJNEJ I KARTOGRAFICZNEJ</p> <p>W obszarze oznaczonym linią potwierdzono w terenie aktualność treści mapy zasadniczej. Dokumenty potwierdzające aktualność mapy przyjęto do zbadania w dniu 11.12.2013 i zaswiadczone pod nr KERG 062-2018/2013</p> <p>Niniejsze mapy może służyć do celów projektowych. Projektowane obiekty budowlane wymagające pozwolenia na budowę podlegają wytyczeniu i inwentaryzacji powykonawczej przez jednostki uprawnione do wykonywania prac geodezyjnych.</p> <p>z up. Starosty (imię i nazwisko, podpis, stanowisko służbowe oraz numer telefonu)</p> <p>Stargard Szcz. dn. 11.12.2013</p> <p>Regina Kistowska STARSZY GEODETA</p> </div>
<p>Aktualność mapy do celów projektowych na dzień: 22.11.2013r.</p>	<p>GEODETA UPRAWNIONY  inż. Mariusz Winiarski nr upr. zaw. 18283 Mariusz Winiarski Kierownik jednostki wykonawstwa geodezyjnego</p>

INTEGRALNĄ CZĘŚCIĄ MAPY DO CELÓW PROJEKTOWYCH JEST KARTA REJESTRACYJNA

<p>OBIEKT: obr. Reptowo, dz. 495 Gmina: Kobylanka Powiat: stargardzki Województwo: zachodniopomorskie</p>	<p>Mariusz Winiarski Usługi Geodezyjne ul. Wojska Polskiego 12/3 73-110 Stargard Szczeciński tel. 514 187 283</p>
<p>SKALA 1 : 500 Układ współrzędnych: 1965 strefa 3 Poziom odniesienia wysokości: Kronsztadt Kierownik roboty:</p>	<p>Wtórnik rastrowy wykonano metodą skanowania, kalibracji i przeskalowania rastra nr seryjny woluminu, data pliku pliki: 2018-2013.tif, .dwg wielkość plików KB</p>
<p>Mariusz Winiarski nr upr. 18283</p>	<p>Wykonano w ramach roboty geodezyjnej KERG - 062-2018/2013</p>
<p>Mapę do celów projektowych sporządzono przy wykorzystaniu: 1. mapy zasadniczej w skali 1:1000 sekcje: 341.322.201 2. danych branżowych części uzbrojenia podziemnego 3. pomiaru zieleni wysokiej i pomników przyrody oraz pomiaru innych obiektów wskazanych przez projektanta 4. opracowanych geodezyjnie elementów planu zagospodarowania przestrzennego (linie rozgraniczające, linie regulacyjne, osie ulic)</p>	<p>W zakresie opracowania znajdują się punkty osnowy geodezyjnej nr: brak podlegające ochronie na podst. art. 15, art. 48 ust. 1 pkt 3 ustawy Prawo geodezyjne i kartograficzne</p>
<p>Na mapie do celów projektowych wykazano następujące uzgodnione przez ZUDP projekty sieci uzbrojenia terenu: - 482/2001 - proj. przył. k. - 183/2004 - proj. przył. g. - 298/2005 - proj. przył. g. - 702/2005 - proj. przył. w. g.</p>	<p>Granice i nr działek ewidencyjnych według danych PODGiK w Stargardzie Szczecińskim z dnia: 22.11.2013r. Granice działek w zakresie opracowania są granicami prawnie obowiązującymi. Mapa do celów projektowych wykonana bez ustaleń obciążeń służebnościami gruntowymi. Art. 79 pkt 5 Rozporządzenia MSWiA z dnia 09.11.2011 r. - nie dotyczy</p>
<p>Informacje dodatkowe: 1. — — — — — zakres pomiaru. 2. Redakcja znaków zgodna z instrukcją techniczną K-1 (1979). 3. Mapa nadaje się do celów projektowych w zakresie pomiaru. 4. Stopień kartometryczności mapy do celów projektowych jest zgodny z przepisami instrukcji technicznej K-1 (1979). 5. Wszystkie trwałe obiekty budowlane podlegają wytyczeniu przez jednostkę wykonawstwa geodezyjnego. 6. Nie wyklucza się istnienia w terenie również uzbrojenia, o którym brak było informacji branżowych i nie zostało odnalezione w czasie inwentaryzacji geodezyjnej.</p>	
<p>Uzbrojenie opracowano na podstawie: 1. Danych branżowych - z literą B 2. Pośredniego ustalenia przebiegu aparaturą elektromagnetyczną - z literą A 3. Bezpośrednich pomiarów powykonawczych - bez litery</p> <p>W związku z tym w częściach 1 i 2 nie gwarantuje się kompletności, a dokładność położenia uzbrojenia na mapie może być niższa od dokładności kartometrycznej mapy.</p>	
<p>Aktualność mapy do celów projektowych na dzień: 22.11.2013r.</p>	<p>Mariusz Winiarski Kierownik jednostki wykonawstwa geodezyjnego</p>

 USŁUGI PROJEKTOWE inż. Andrzej Pierścionek KUNOWO 4 73-110 STARGARD SZCZECIŃSKI tel. kom. 606 692 209	RYSUNEK	PROJEKT ZAGOSPODAROWANIA TERENU ZEWNĘTRZNA INSTALACJA KAN. SANIT.	NR. RYS. 1
	ADRES:	REPTOWO dz. geod. 207/1; 495	SKALA 1 : 500
	INWESTOR	GMINA KOBYLANKA 73-108 KOBYLANKA ul. SZKOLNA 12	DATA 02.2014
	PROJEKTOWAŁ	inż. ANDRZEJ PIERŚCIONEK upr. nr ZAP/0082/POOS/04	
	SPRAWDZIŁ:		
Niniejszy rysunek stanowi element dokumentacji chronionej prawem autorskim			

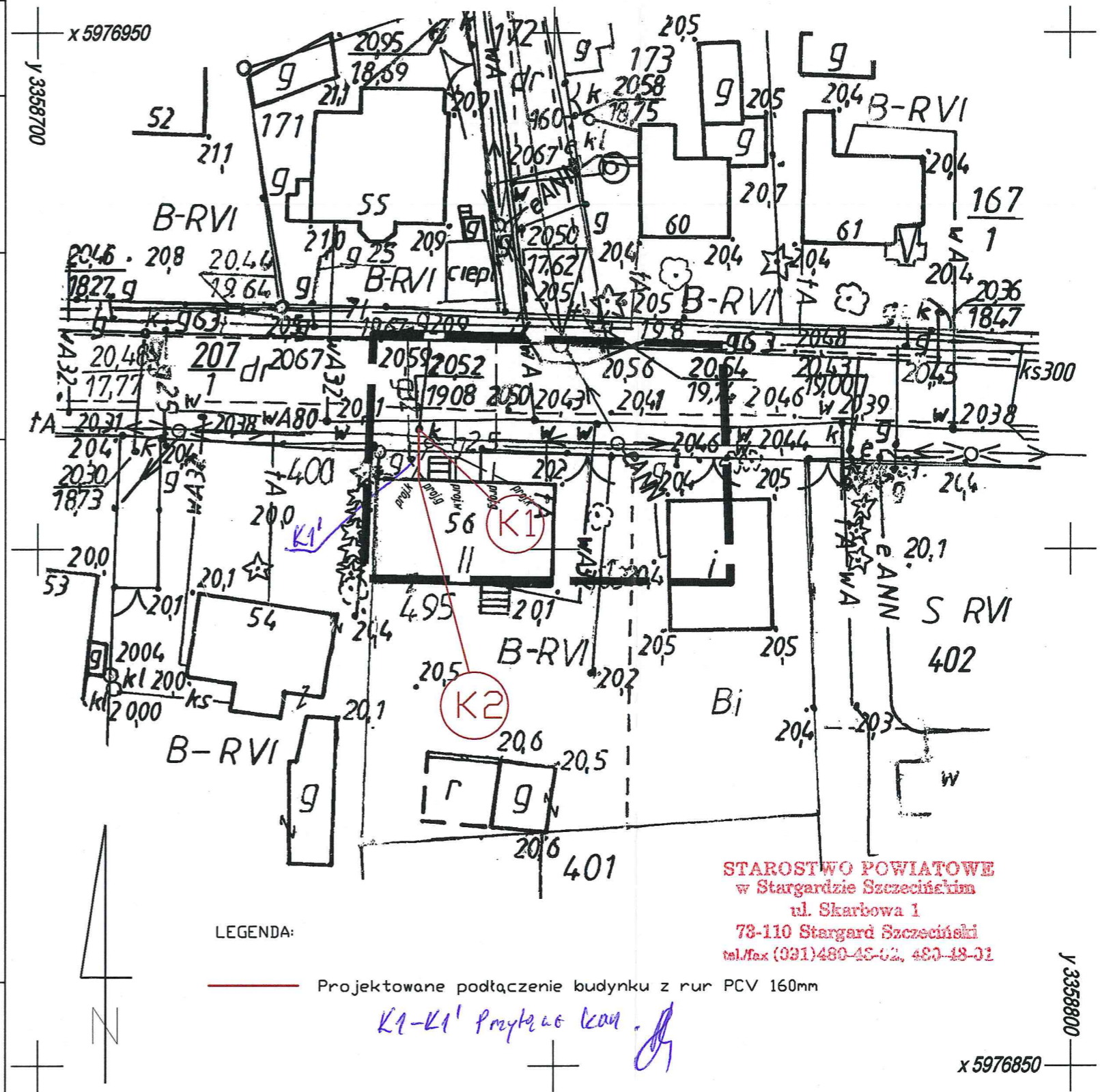

ISTNIEJĄCA STUDZIENKA
PRZYŁĄCZENIOWA

LICO BUD. MIESZKALNEGO

PODSYPKA PIASKOWA GR. 10cm

RZĘDNA TERENU		18,30	18,30	18,30
RZĘDNA DNA KAN. SANIT		16,00	17,20	17,30
GŁĘBOKOŚĆ WYKOPU		2,30	1,10	1,00
ŚREDNICE I SPADKI			PCV Ø160mm i= 1%	
ODLEGŁOŚCI W M		0,00	4,90	4,90
OZNACZENIA			K1	K2

STAROSTWO POWIATOWE
w Stargardzie Szczecińskim
ul. Skarbowa 1
73-110 Stargard Szczeciński
tel./fax (091)480-48-01, 480-48-01

 <p>USŁUGI PROJEKTOWE inż. Andrzej Pierścionek KUNOWO 4 73-110 STARGARD SZCZECIŃSKI tel. kom. 606 692 209</p>	RYSUNEK	PODŁĄCZENIE BUDYNKU MIESZKALNEGO DO KANALIZACJI SANITARNEJ. PROFIL PODŁUŻNY	NR. RYS. 2
	ADRES:	REPTOWO 56 GMINA KOBYLANKA dz. geod. 495	SKALA 1 : 100/100
	INWESTOR	GMINA KOBYLANKA 73-108 KOBYLANKA UL. SZKOLNA 12	DATA 02.2014
	PROJEKTOWAŁ	inż. ANDRZEJ PIERŚCIONEK upr. nr ZAP/0082/POOS/04	
	SPRAWDZIŁ:		
Niniejszy rysunek stanowi element dokumentacji chronionej prawem autorskim			